

正本

檔 號：

保存年限：

## 國立陽明交通大學 函

機關地址：300093 新竹市大學路1001號

聯絡人：姜紹青

聯絡電話：02-28267000 分機：65688

電子郵件：scchiang316@nycu.edu.tw

241

新北市三重區重新路五段646號8號樓之三

受文者：新北市藥師公會

發文日期：中華民國112年8月29日

發文字號：陽明交大藥系字第1120035101號

速別：普通件

密等及解密條件或保密期限：

附件：112學年度藥師口腔照護能力認證研習班簡章、112學年度藥師口腔照護能力認證研習班海報

主旨：敬請協助宣傳並鼓勵貴單位人員報名參與本校藥學系主辦之112學年度「藥師口腔照護能力認證研習班」推廣教育課程，檢送相關宣傳文宣，惠請貴院協助轉知公告宣傳，詳如說明，請查照。

說明：

- 一、本校藥學系於112年10月14日、21日、28日舉辦「藥師口腔照護能力認證研習班」推廣教育課程。課程簡章如附件一，課程海報如附件二。
- 二、本研習班之課程教學，是為使全國藥師學員能夠了解並說明社區常見的口腔品相關疾病、認知口腔衛生相關產品的使用時機與使用方法，並有能力指導民眾正確使用產品。
- 三、本研習班之網路報名及繳費時間為112年8月15日(二)起至10月6日(五)止。請至本校推廣教育中心網頁辦理，報名連結：<https://cec.nycu.edu.tw/Course/CourseInfo?CIId=21532>。

正本：合康生醫股份有限公司、杏一醫療用品股份有限公司、大樹醫藥股份有限公司、躍獅連鎖藥局、台安醫藥股份有限公司、丁丁連鎖藥妝、臺北市藥師公會、台中市藥師公會、嘉義市藥師公會、新竹市藥師公會、雲林縣藥師公會、台南市藥師公會、台東縣藥師公會、花蓮縣藥師公會、宜蘭縣藥師公會、中華民國藥師公會

全國聯合會、社團法人高雄市藥師公會、社團法人基隆市藥師公會、桃園市藥師公會、新北市藥師公會、屏東縣藥師公會

副本：

# 校長林奇宏

本案依分層負責規定授權單位主管代為決行



112/10/14、21、28

# 藥師口腔照護能力 認證研習班

- 證書乙份
- 公務人員學習教育時數 20 小時
- 藥事人員繼續教育積分 22 點  
(依審查單位最終核定之積分為之)



- 社區常見的口腔品相關疾病
- 認知口腔衛生相關產品的使用時機與方法
- 培養指導民衆正確使用產品之能力
- 小班制
- 專業師資陣容

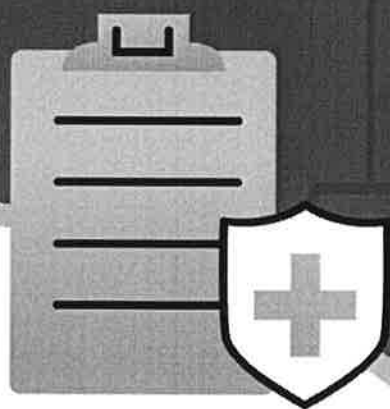

 國立陽明交通大學

推廣教育中心報名繳費   
費用：新台幣 10,000/人





國立陽明交通大學藥學系

推廣教育  
藥師口腔照護能力認證研習班

112 學年度 招生簡章

開辦系所：國立陽明交通大學藥學系

民國 112 年 08 月 15 日

# 目錄

重要日程表.....	- 3 -
主 旨.....	- 4 -
一、 開課時間.....	- 5 -
二、 招生對象.....	- 5 -
三、 課程規劃.....	- 5 -
四、 報名方式.....	- 6 -
五、 開班須知.....	- 6 -
六、 費用說明.....	- 6 -
七、 訓練證明.....	- 7 -
八、 校園停車收費.....	- 7 -
九、 聯絡資訊.....	- 7 -
附件一：授課進度表.....	- 8 -
附件二：交通資訊.....	- 9 -
附件三：本研習班宣傳海報.....	- 10 -

## 重要日程表

112 年 8 月 15 日(二)	112 學年度研習班網路報名與繳費開始日
112 年 10 月 6 日 (五)	112 學年度研習班網路報名與繳費截止日
112 年 10 月 14 日(六)	112 學年度藥師口腔照護能力認證研習班開課
112 年 10 月 28 日(六)	112 學年度藥師口腔照護能力認證研習班結訓
112 年 10 月 28 日(六)前	Email 通知是否合格並寄出研習證明書

\*註：網路報名及繳費皆完成，始為報名成功，恕不保留名額。

## 主 旨

口腔保健是全球公共衛生的重要課題，口腔健康除了影響全身的健康外，更會影響到生活品質。由藥師的教育開始，此認證研習班提供藥師進修口腔保健課程，增加專業知能。針對民眾問題蛀牙、牙周病、敏感牙齒，給予正確的專業知識及相關產品的使用建議；給予民眾口腔衛教知識，教導民眾如何正確刷牙，並正確的使用牙線、牙間刷、漱口水、牙菌斑檢測劑等口腔清潔工具。

本課程預期效益可讓學員了解並說明社區常見的口腔品相關疾病、可以認知口腔衛生相關產品的使用時機與使用方法、以及使學員有能力指導民眾正確使用產品。





## 一、開課時間

112年10月14日、21日、28日，共3日。

詳細時間表請參考附件一。

## 二、招生對象

(一) 中華民國國籍，具有藥師證書者。

## 三、課程規劃

(一) 上課地點：國立陽明交通大學台北陽明校區。

(二) 授課師資：姜紹青、郭文傑、賴敏華、吳家佑

(三) 課程設計：總數24小時。其中為12小時的課堂授課，8小時實作練習，2小時操作測驗，2小時筆試。

(四) 授課方式：本班授課方式採專業講授、實地操作與試卷評量。

(五) 課程特色：本推廣教育課程特色如下表，各課程授課進度表請參閱附件一。

課程類別	名稱	課程特色
專業課堂課程	藥師口腔照護能力之觀念性、管理性、操作性最新知識	邀請富有經驗牙科醫師及護理師針對齲齒、牙周病、牙齒美白、口腔功能衰退與咀嚼吞嚥障礙、口腔黏膜病變與潰瘍出血處置、全身性疾病與口腔健康的關係進行正確的口腔健康知識傳遞。 同時達成座位式潔牙推廣、健口瑜珈、協助他刷的實作練習，目的是讓藥師具有指導民眾正確使用產品及知識傳達等照護能力。
操作課程	個別操作練習	提供總數6小時的分組實作課程，學員可以透過分組來個別練習，並由專業醫師及護理師提供建議。
認證測驗	知識性筆試與	課程最後一天進行知識性筆試，確認學員

實地上機擬真操作測驗	的知識與觀念的正確性，加上實地上機擬真操作測驗並攝影。筆試與操作測驗皆合格將頒授認證證書。
------------	---

#### 四、報名方式

(一) 報名方式：採網路報名，請至本校推廣教育中心之網頁註冊或登入，並選擇課程「藥師口腔照護能力認證研習班」，完成報名與繳費。

(二) 報名與繳費期間：112年8月15日(二)起至10月6日(五)止。

報名期限內繳費完成，始為報名成功，恕不另行通知。

超過報名繳費期限尚未繳費，亦不保留名額。

(三) 繳費收據：於開課第一天交予上課學員。

#### 五、開班須知

1. 開課前一週將寄發開課通知信至學員個人信箱。
2. 報名成功人數未達10人則不開班，將另行寄發通知並予以全額退費。
3. 主辦單位保有最終變更規定之權利。

#### 六、費用說明

(一) 收費標準：每人每梯次新台幣10,000元。

(二) 收費說明：內含講師費及模擬實驗耗材費。

(三) 退費條件：學員完成報名繳費後，因故申請退費，依本校推廣教育中心實施辦法辦理如下

1. 自報名繳費後至實際上課日前申請退費者，退還已繳學分費、雜費等各項費用之九成。自實際上課之日起未逾全期三分之一申請退費者，退還已繳學分費、雜費等各項費用之半數。在班時間已逾全期三分之一始申請退費者，不予退還(退費所需之手續用由學員自付)。
2. 已繳代辦費全額退還。但已購置成品者，發給成品。

3. 本校因故未能開班上課，全額退還已繳費用。

## 七、 訓練證明

- (一) 訓練證書：全部課程結束後，將於 112 年 10 月 28 日(日)前 Email 通知測驗是否合格並發給資格認證書。及格者授予合格證書，未及格者授予結業證書。
- (二) 藥事人員繼續教育積分 22 點 (依各審查單位最終核定之積分施行之)
- (三) 公務人員學習教育時數 20 小時。

## 八、 校園停車收費

歡迎於校門口或石牌捷運站搭乘接駁車進入校園 (悠遊卡 15 元/次); 入校停車者，請務必遵守本校停車規定並注意校園安全。本校交通管理辦法請參閱 <https://gss.ym.edu.tw/ezfiles/220/1220/img/890/law026.pdf>。

※ 入校停車收費說明如下：

- (一) 汽車採計時收費 (30 元/hr)，停車未滿 30 分鐘免收停車費，請於出場時繳交停車費。
- (二) 機車每次每日 30 元，請於出場時於繳交停車費。
- (三) 實習學生、校友及本校退休人員憑證免費停車 4 小時，校友請洽校友服務中心(<https://alumni.ym.edu.tw/files/14-1137-2771.r1-1.php>)提前辦理校友證，以享停車優惠。

## 九、 聯絡資訊

承辦人：蘇小姐

電話：(02) 2826-7000 #65688

E-mail：[ymsdhpcp@gmail.com](mailto:ymsdhpcp@gmail.com)

辦公室位置：國立陽明交通大學生物醫學大樓 211 辦公室

## 附件一：授課進度表

授課進度表

日期 Date	時間 Time	講 題 Topics	時 數 Hours	教師姓名 Name
10/14	0730-0800	報到		
	0800-0810	開課式		姜紹青老師
	0810-1000	齲齒成因與飲食指導	2	郭文傑醫師
	1010-1200	牙周病預防與治療	2	郭文傑醫師
	1310-1500	牙齒美白與敏感性牙齒治療(氟化物使用)	2	郭文傑醫師
	1510-1700	口腔功能衰退與咀嚼吞嚥障礙	2	郭文傑醫師
10/21	0810-1000	牙科治療簡介與口腔清潔工具介紹	2	郭文傑醫師
	1010-1200	分組實作(1): 座位式潔牙推廣	2	郭文傑醫師
	1310-1500	分組實作(2): 口腔體操(健口瑜珈)	2	賴敏華護理師
	1510-1700	分組實作(3): 口腔清潔與照護(協助他刷)	2	賴敏華護理師
10/28	0810-1000	口腔黏膜病變與潰瘍出血處置	2	吳家佑醫師
	1010-1200	全身性疾病與口腔健康的關係	2	吳家佑醫師
	1310-1500	筆試	2	姜紹青老師
	1510-1700	操作測驗(錄影)	2	姜紹青老師

附件二：交通資訊

國立陽明交通大學(陽明校區)校址：11221 台北市北投區立農街二段 155 號

本校地理位置及校園地圖、接駁車行駛路線時間表請至陽明交通大學事務組網頁查詢(<https://ga.nycu.edu.tw/Uploads/Download/shuttle/20230616908049061Ves.pdf>)，欲搭乘本校接駁車者請至校門口或石牌捷運站斜對面運成機車行門前排隊候車。

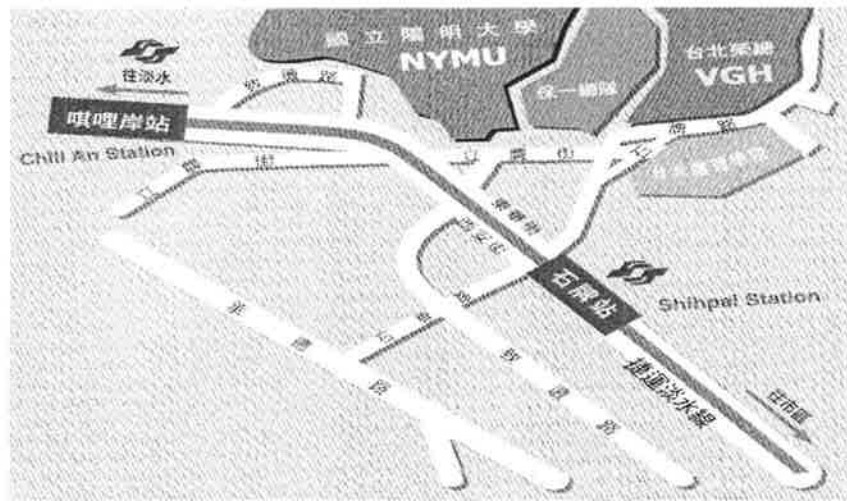

國立陽明大學  
National Yang-Ming University

中文名稱	Abbreviation	English Name
01 行政大樓	Administration Building	Administration Building
02 醫學大樓	Medical Building	Medical Building
03 牙醫大樓	Dentistry Building	Dentistry Building
04 醫藥大樓	Medical Building	Medical Building
05 中環大樓	Zhi-Ying Building	Zhi-Ying Building
06 教學大樓	Teaching Building	Teaching Building
07 實驗大樓	Experimental Building	Experimental Building
08 生醫大樓	Biomedical Engineering Building	Biomedical Engineering Building
09 實驗動物中心	Laboratory Animal Center	Laboratory Animal Center
10 運動場	Sports Ground	Sports Ground
11 體育館	Sports Hall	Sports Hall
12 體育館(地下室)	1st Gymnasium	1st Gymnasium
13 山景樓	2nd Guest House	2nd Guest House
14 博愛中心	Bo-Ya Center	Bo-Ya Center
15 活動中心	Auditorium and Activity Center	Auditorium and Activity Center
16 招待樓	1st Guest House	1st Guest House
17 陽明山(上)樓	1st Faculty Dormitory	1st Faculty Dormitory
18 陽明山(下)樓	2nd Faculty Dormitory	2nd Faculty Dormitory
19 游泳池	Swimming Pool	Swimming Pool
20 學生餐廳	Cafeteria	Cafeteria
21 男舍	1st Men's Dormitory	1st Men's Dormitory
22 女舍	1st Women's Dormitory	1st Women's Dormitory
23 醫學院(地下室)	1st Women's Dormitory	1st Women's Dormitory
24 醫學院(地下室)	2nd Women's Dormitory	2nd Women's Dormitory
25 師長辦公室	President's Office	President's Office
26 女宿舍	2nd Women's Dormitory	2nd Women's Dormitory
27 男宿舍	2nd Men's Dormitory	2nd Men's Dormitory
28 陽明山(上)樓	1st Faculty Dormitory	1st Faculty Dormitory
29 陽明山(下)樓	1st Men's Dormitory	1st Men's Dormitory
30 女宿舍	1st Women's Dormitory	1st Women's Dormitory
31 警衛室	Security office	Security office
32 庭園	Outdoor courts	Outdoor courts
33 圖書館	Library, Information and Research Building	Library, Information and Research Building
34 生物醫學大樓	Biomedical Research Building	Biomedical Research Building
35 傳統醫學大樓	Traditional Medicine Building A	Traditional Medicine Building A
36 傳統醫學大樓	National Research Institute of Chinese-Medicine	National Research Institute of Chinese-Medicine
37 健康大樓	Ministry of Health and Welfare	Ministry of Health and Welfare
38 郵局	Shin-Ren Building	Shin-Ren Building
39 郵局	Post Office	Post Office
40 研習樓	Zhi-Ho Building	Zhi-Ho Building
41 產學合作中心	Business Center of Industry-Academic Linkage	Business Center of Industry-Academic Linkage
42 癌症研究大樓	Cancer Progression Research Center	Cancer Progression Research Center
43 研習樓	Xin-An Building	Xin-An Building

2019.07.04

11221 台北市北投區立農街二段 155 號 No.155, Sec.2, Linong Street, Taipei, 112 Taiwan (ROC)

# 112/10/14、21、28 藥師口腔照護能力 認證研習班

- 證書乙份
- 公務人員學習教育時數 20 小時
- 藥事人員繼續教育積分 22 點  
(依審查單位最終核定之積分為之)

- 社區常見的口腔品相關疾病
- 認知口腔衛生相關產品的使用時機與方法
- 培養指導民衆正確使用產品之能力
- 小班制
- 專業師資陣容

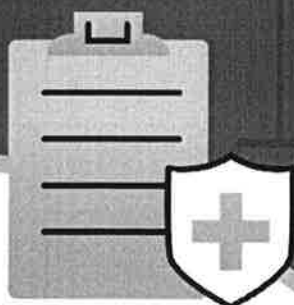

 國立陽明交通大學

推廣教育中心報名繳費   
費用：新台幣 10,000/人



(以下空白)